

Diagnóstico

Programa Presupuestario Sistema DIF

“Programa Alimentario Bienestar para las Familias Tetepanguenses”



CONTENIDO

INTRODUCCIÓN.....	3
ANTECEDENTES.....	5
DIAGNÓSTICO DEL PROGRAMA PRESUPUESTARIO.....	7
I. CONTEXTO GENERAL.....	7
II. FICHA DE INFORMACIÓN DEL PROGRAMA PRESUPUESTARIO.....	10
ANTECEDENTES.....	10
DESCRIPCIÓN DEL PROBLEMA.....	10
JUSTIFICACIÓN DE LA INTERVENCIÓN.....	11
COBERTURA.....	12
INTERVENCIÓN EN EL PROGRAMA PRESUPUESTARIO.....	12
III. ALINEACIÓN AL PLAN NACIONAL, ESTATAL Y MUNICIPAL DE DESARROLLO Y AGENDA 2030.....	13
IV. ANALISIS FODA.....	14
V. CONCLUSIONES DEL ANÁLISIS ESTRATÉGICO.....	15
VI. ARBOL DE PROBLEMAS.....	16
VII. ARBOL DE OBJETIVOS.....	17
VIII. MATRIZ DE INDICADORES DE RESULTADOS.....	18
IX. FICHAS TECNICAS DE INDICADORES.....	20

INTRODUCCIÓN

El Sistema para el Desarrollo Integral de la Familia (DIF) del municipio de Tetepango, Hidalgo, se constituye como la instancia rectora en materia de asistencia social a nivel municipal, orientada a promover el bienestar integral de la población, con especial énfasis en los grupos en situación de vulnerabilidad. Su actuación se enmarca en la implementación de políticas públicas, programas y acciones dirigidas a garantizar el acceso equitativo a servicios básicos y a mejorar las condiciones de vida de niñas, niños, adolescentes, personas adultas mayores, personas con discapacidad y familias en situación de riesgo social.

En este sentido, el DIF municipal desempeña un papel estratégico en la atención de problemáticas sociales mediante la prestación de servicios de asistencia social, tales como apoyos alimentarios, atención médica y psicológica, orientación jurídica, así como el desarrollo de acciones preventivas y de fortalecimiento familiar. Estas intervenciones se diseñan bajo un enfoque integral, privilegiando la equidad, la inclusión social y el desarrollo humano, con el objetivo de generar impactos sostenibles en la calidad de vida de la población beneficiaria.

La asistencia social, entendida como un instrumento de política pública, representa un elemento fundamental para la reducción de brechas de desigualdad y la atención de carencias sociales. En este contexto, el Sistema DIF de Tetepango implementa estrategias focalizadas que responden a las necesidades específicas identificadas en el municipio, mediante programas estructurados, mecanismos de identificación de beneficiarios y esquemas de seguimiento y evaluación que permiten medir su efectividad.

Derivado de lo anterior, en el presente documento se desarrolla el diagnóstico del programa presupuestario “Bienestar para las Familias Tetepanguenses”, cuyo objetivo central es contribuir a garantizar el acceso a una alimentación suficiente, variada y nutritiva para la población en situación de vulnerabilidad, particularmente niñas y niños, personas adultas mayores, personas con discapacidad y familias de bajos ingresos.



Este programa se orienta a mejorar las condiciones de salud y nutrición de los beneficiarios, prevenir la desnutrición y fortalecer su bienestar general, mediante la provisión de apoyos alimentarios que aseguren el consumo de nutrientes esenciales.

De esta manera, el programa constituye una intervención prioritaria en materia de política social municipal, al atender de manera directa una de las principales carencias identificadas en la población, fortaleciendo la cohesión social y contribuyendo al cumplimiento de los objetivos de desarrollo social, bajo criterios de eficiencia, transparencia y rendición de cuentas.

ANTECEDENTES

El Sistema para el Desarrollo Integral de la Familia (DIF) del municipio de Tetepango, Hidalgo, ha desempeñado históricamente un papel fundamental en la atención de las necesidades sociales de la población, particularmente de aquellos sectores que se encuentran en situación de vulnerabilidad. En el marco de sus atribuciones, el DIF municipal ha implementado diversas acciones orientadas a la asistencia social, priorizando la atención a niñas, niños, personas adultas mayores, personas con discapacidad y familias de escasos recursos.

En ejercicios fiscales anteriores, el Sistema DIF de Tetepango ha desarrollado programas y estrategias enfocadas en la entrega de apoyos alimentarios, atención médica básica, orientación psicológica y jurídica, así como actividades de fortalecimiento familiar y comunitario. Estas acciones han permitido atender de manera directa a un número significativo de beneficiarios, contribuyendo a mitigar, en cierta medida, las condiciones de vulnerabilidad social presentes en el municipio.

Particularmente en materia alimentaria, el DIF municipal ha instrumentado esquemas de apoyo mediante la entrega de despensas y ayudas en especie, dirigidas a familias que presentan carencias económicas y limitaciones en el acceso a una alimentación adecuada. Dichas intervenciones han sido complementadas con mecanismos de identificación de beneficiarios, a través de estudios socioeconómicos y registros administrativos, lo que ha permitido focalizar los apoyos en la población que más lo requiere.

No obstante, a pesar de los esfuerzos realizados, persisten condiciones de inseguridad alimentaria en diversos sectores de la población, derivadas de factores como el incremento en los costos de la canasta básica, la inestabilidad económica y la insuficiencia de ingresos en los hogares. Estas circunstancias han evidenciado la necesidad de fortalecer y consolidar las acciones del DIF municipal mediante un programa estructurado, con reglas claras de operación, indicadores de desempeño y mecanismos de seguimiento y evaluación.

En este contexto, el programa presupuestario “Bienestar para las Familias Tetepanguenses” surge como una evolución de las acciones previamente implementadas por el Sistema DIF, con el propósito de consolidar una política pública integral en materia alimentaria. Este programa retoma la experiencia institucional acumulada y la orienta hacia un enfoque de resultados, alineado a la Metodología del Marco Lógico y al Presupuesto basado en Resultados (PbR), permitiendo mejorar la planeación, ejecución y evaluación de las acciones de asistencia social.

De esta manera, los antecedentes del programa reflejan una continuidad en la atención de la problemática alimentaria del municipio, así como un proceso de fortalecimiento institucional que busca incrementar la eficiencia, cobertura e impacto de las intervenciones del DIF, en congruencia con los principios de transparencia, rendición de cuentas y mejora continua en la gestión pública.

DIAGNÓSTICO DEL PROGRAMA PRESUPUESTARIO

PROGRAMA ALIMENTARIO BIENESTAR PARA LAS FAMILIAS TETEPANGUENSES

ADMINISTRACIÓN 2024–2027

I. CONTEXTO GENERAL

El Sistema para el Desarrollo Integral de la Familia (DIF) de Tetepango, Hidalgo, se consolida como una instancia fundamental en la atención integral de los grupos en situación de vulnerabilidad, mediante la implementación de acciones y programas orientados a mejorar su calidad de vida. En el marco del Gobierno Municipal de Tetepango 2024–2027, el Sistema DIF ha fortalecido su capacidad de respuesta social a partir de un enfoque diagnóstico y territorial.

Derivado de la realización de un censo municipal, que permitió identificar de manera puntual las necesidades sociales, económicas y de salud en las distintas comunidades y colonias, se ha logrado avanzar significativamente en la focalización de apoyos y en la atención directa a la población vulnerable. Este ejercicio ha sido clave para diseñar e implementar programas de asistencia social con mayor pertinencia, cobertura y eficacia, contribuyendo al desarrollo social e integral de las y los tetepanguenses.

Como resultado de estos avances, el Sistema DIF ha consolidado diversas estrategias y programas, entre los que destacan:

Unidad Básica de Rehabilitación (UBR): Brinda servicios de terapias físicas y de rehabilitación, favoreciendo la recuperación funcional y mejorando la calidad de vida de personas con discapacidad, lesiones o condiciones que limitan su movilidad.

Jornadas Médicas: En coordinación con instancias estatales y sector salud, se han intensificado las jornadas médicas, ampliando la cobertura de atención especializada, incluyendo la entrega de prótesis y otros apoyos funcionales a personas que lo requieren.

Apoyos Básicos a Grupos Vulnerables: Se ha fortalecido la entrega de apoyos directos, priorizando a personas en condición de vulnerabilidad, mediante acciones como:

- Suministro de medicamentos.
- Apoyo para la realización de estudios y análisis clínicos.
- Entrega de aparatos funcionales.
- Programas de alimentación a grupos vulnerables y a niños
- Jornadas medicas entre otras

Estas acciones reflejan el compromiso del Gobierno Municipal de Tetepango 2024–2027, a través del Sistema DIF, de avanzar hacia una política social más incluyente, eficiente y cercana a la población, garantizando una atención oportuna y digna a quienes más lo necesitan.

INFORME ANUAL SOBRE LA SITUACION DE POBREZA Y REZAGO SOCIAL 2026
13 - HIDALGO
13065 - TETEPANGO

I. INFORMACIÓN SOCIODEMOGRÁFICA Y ECONÓMICA

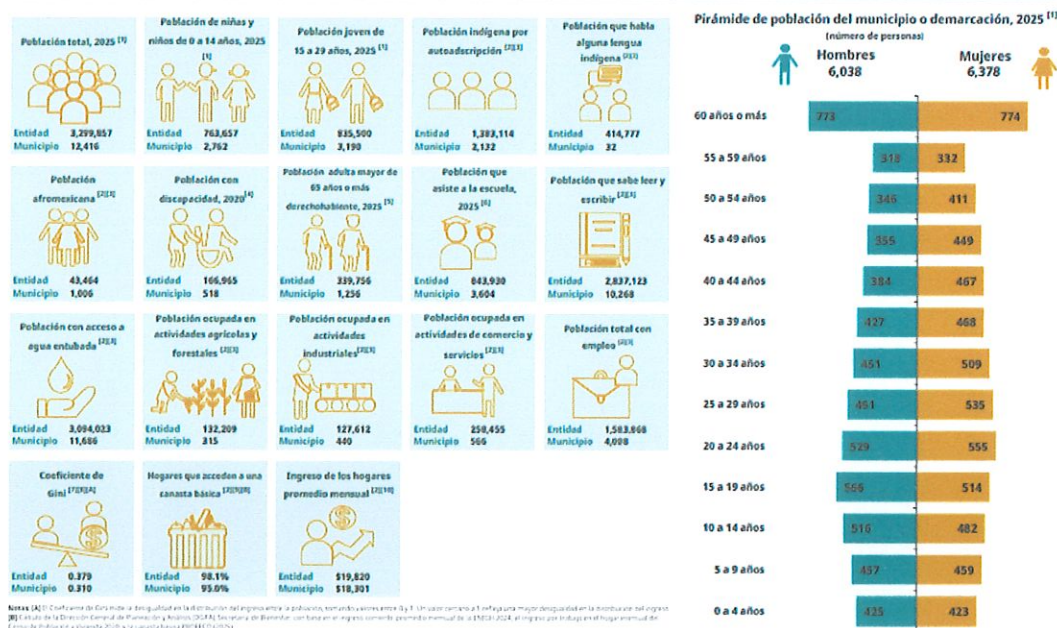

Nota: (1) El coeficiente de Gini mide la desigualdad en la distribución del ingreso entre la población, tomando como centro 0 y 1. Un valor cercano a 1 refleja una mayor desigualdad en la distribución del ingreso. (2) Incluye a la Dirección General de Población e Indígenas (DGI) del INEGI. (3) Incluye a los beneficiarios de la Ley General de Desarrollo Social, con base en el registro censal de población y vivienda. (4) Incluye a los beneficiarios de la Ley General de Desarrollo Social, con base en el registro censal de población y vivienda. (5) Incluye a los beneficiarios de la Ley General de Desarrollo Social, con base en el registro censal de población y vivienda. (6) Incluye a los beneficiarios de la Ley General de Desarrollo Social, con base en el registro censal de población y vivienda. (7) Incluye a los beneficiarios de la Ley General de Desarrollo Social, con base en el registro censal de población y vivienda. (8) Incluye a los beneficiarios de la Ley General de Desarrollo Social, con base en el registro censal de población y vivienda. (9) Incluye a los beneficiarios de la Ley General de Desarrollo Social, con base en el registro censal de población y vivienda. (10) Incluye a los beneficiarios de la Ley General de Desarrollo Social, con base en el registro censal de población y vivienda. (11) Incluye a los beneficiarios de la Ley General de Desarrollo Social, con base en el registro censal de población y vivienda. (12) Incluye a los beneficiarios de la Ley General de Desarrollo Social, con base en el registro censal de población y vivienda. (13) Incluye a los beneficiarios de la Ley General de Desarrollo Social, con base en el registro censal de población y vivienda. (14) Incluye a los beneficiarios de la Ley General de Desarrollo Social, con base en el registro censal de población y vivienda. (15) Incluye a los beneficiarios de la Ley General de Desarrollo Social, con base en el registro censal de población y vivienda. (16) Incluye a los beneficiarios de la Ley General de Desarrollo Social, con base en el registro censal de población y vivienda. (17) Incluye a los beneficiarios de la Ley General de Desarrollo Social, con base en el registro censal de población y vivienda. (18) Incluye a los beneficiarios de la Ley General de Desarrollo Social, con base en el registro censal de población y vivienda. (19) Incluye a los beneficiarios de la Ley General de Desarrollo Social, con base en el registro censal de población y vivienda. (20) Incluye a los beneficiarios de la Ley General de Desarrollo Social, con base en el registro censal de población y vivienda. (21) Incluye a los beneficiarios de la Ley General de Desarrollo Social, con base en el registro censal de población y vivienda.

II. INDICADORES DE POBREZA

Población en situación de pobreza del municipio o demarcación territorial (número de personas y porcentaje)



Población en situación de pobreza de la entidad federativa y del municipio o demarcación territorial ⁽¹⁾⁽¹¹⁾ (porcentaje)

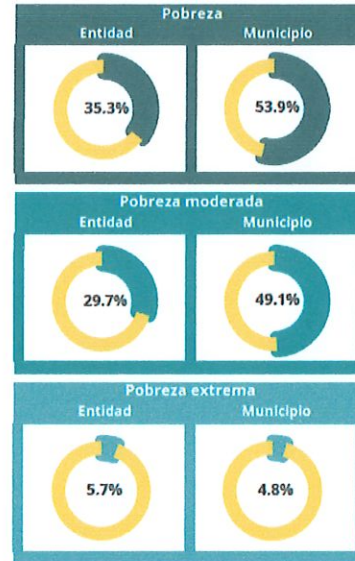

III. INDICADORES DE REZAGO SOCIAL

Grado de rezago social de las localidades en el municipio o demarcación territorial ⁽¹²⁾

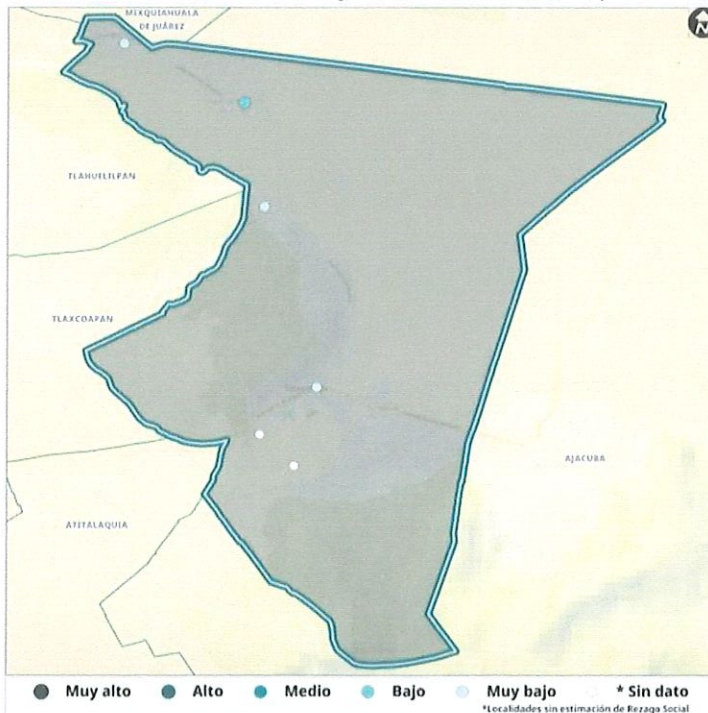

Grado de rezago social	Localidades según el grado de rezago social ⁽¹⁶⁾
Muy alto	0
Alto	0
Medio	0
Bajo	1
Muy bajo	3
Sin dato	2
Total de localidades	6

Nota: (12) El lugar varía entre 1 y 2,469, donde 1 representa el municipio o demarcación territorial con mayor rezago social, y 2,469 el de menor rezago social en el país.

	<p>Gobierno Municipal de Tetepango 2024-2027</p>
<p>II. FICHA DE INFORMACIÓN DEL PROGRAMA PRESUPUESTARIO</p>	
<p>Antecedentes</p>	
<p>El municipio de Tetepango, Hidalgo, con una población de 11,768 habitantes en 2020, enfrenta desafíos significativos en términos de pobreza y vulnerabilidad social. Según datos del Consejo Nacional de Evaluación de la Política de Desarrollo Social (CONEVAL), el 67.9% de la población se encuentra en situación de pobreza, de los cuales el 58.1% vive en pobreza moderada y el 9.8% en pobreza extrema.</p> <p>Además, el 23.1% de la población es vulnerable por carencias sociales, y el 3.7% por ingresos. Las principales carencias sociales incluyen rezago educativo (24.5%), acceso a servicios de salud (25%), acceso a la seguridad social (83.2%), calidad y espacios de la vivienda (11.3%), acceso a servicios básicos en la vivienda (20.9%) y acceso a la alimentación (19.1%).</p> <p>En respuesta a estas necesidades, el Sistema DIF municipal de Tetepango ha implementado diversos programas para apoyar a la población vulnerable. Estos programas incluyen la distribución de despensas, la organización de jornadas médicas y la entrega de prótesis, con el objetivo de mejorar las condiciones de vida de los habitantes más necesitados.</p>	
<p>Descripción del Problema</p>	
<p>El apoyo a la población vulnerable en Tetepango, Hidalgo, surge como respuesta a las condiciones de pobreza y marginación que enfrentan varios sectores de la comunidad. Según datos del Consejo Nacional de Evaluación de la Política de Desarrollo Social (CONEVAL), una parte significativa de la población de Tetepango vive en condiciones de</p>	

pobreza, con un porcentaje elevado que enfrenta carencias en áreas clave como educación, salud, alimentación, y acceso a servicios básicos. Esto se ve reflejado en que el 67.9% de la población vive en pobreza, y más del 20% carece de acceso adecuado a la alimentación.

Uno de los principales problemas es la alta vulnerabilidad de grupos como niños, adultos mayores, y personas con discapacidad, quienes enfrentan barreras sociales y económicas que dificultan su acceso a servicios básicos. Estos grupos son más propensos a padecer desnutrición, enfermedades prevenibles y condiciones de vida insalubres, lo que agrava aún más su situación de vulnerabilidad.

En este contexto, los programas alimentarios son esenciales para garantizar la seguridad alimentaria de las personas en riesgo. En Tetepango, los programas de apoyo alimentario tienen el objetivo de mejorar la nutrición de las familias que viven en pobreza extrema o moderada. Estos programas buscan mitigar los efectos de la escasez de alimentos y asegurar que los niños, adultos mayores y personas con discapacidad reciban los nutrientes necesarios para su desarrollo físico y mental. La alimentación es una necesidad básica para mantener la salud, mejorar el rendimiento escolar y laboral, y prevenir enfermedades asociadas a la malnutrición.

La creación de estos programas también responde a la necesidad de apoyar a las familias que carecen de los recursos económicos para comprar alimentos suficientes o adecuados. A través de la distribución de despensas y otros apoyos alimentarios, el DIF de Tetepango busca reducir las brechas de desigualdad social y mejorar las condiciones de vida de las personas más afectadas por la pobreza.

Justificación de la intervención

La justificación de la intervención se sustenta en el reconocimiento de la alimentación como un derecho humano fundamental y un elemento indispensable para el desarrollo físico, cognitivo y emocional de las personas. La insuficiencia o inadecuado acceso a alimentos nutritivos incide de manera negativa en la salud, propicia la aparición de enfermedades prevenibles, limita el rendimiento escolar en niñas y niños, y debilita el sistema inmunológico, particularmente en adultos mayores, personas con discapacidad y otros grupos en condición de vulnerabilidad.

En este contexto, la implementación de programas alimentarios representa una estrategia prioritaria para atender la inseguridad alimentaria en el municipio. A través de la entrega de apoyos alimentarios suficientes y de calidad, se busca garantizar el acceso a una nutrición adecuada para las familias que más lo requieren, incidiendo directamente en la mejora de sus condiciones de salud y bienestar.

Asimismo, esta intervención contribuye a la disminución de brechas de desigualdad, al fortalecimiento de la seguridad alimentaria y al impulso del desarrollo humano integral. De manera sostenida, el programa coadyuva a romper el ciclo intergeneracional de pobreza y desnutrición, promoviendo mejores oportunidades y una mayor calidad de vida para la población en situación de vulnerabilidad.

Cobertura

Población en estado de vulnerabilidad

Intervención en el programa presupuestario

La implementación del programa alimentario “Bienestar para las Familias Tetepanguenses”, dirigido a la población en situación de vulnerabilidad del municipio de Tetepango, Hidalgo, genera beneficios sustanciales para las familias y comunidades que más lo necesitan. Su impacto trasciende la atención inmediata de las carencias alimentarias, al constituirse como un mecanismo que fortalece el bienestar social y la cohesión comunitaria.

En este sentido, los beneficios del programa no se limitan únicamente a mejorar el acceso a una alimentación suficiente y nutritiva, sino que también inciden de manera positiva en el desarrollo integral de las personas, favoreciendo mejores condiciones de salud, un adecuado desempeño escolar en niñas, niños y adolescentes, así como una mayor estabilidad en los hogares beneficiarios.

De igual forma, el programa contribuye al fortalecimiento del tejido social y a la reducción de desigualdades, al priorizar la atención de los sectores más vulnerables. Con ello, se impulsa un entorno más equitativo y con mayores oportunidades de desarrollo para la población tetepanguense en su conjunto.

III. ALINEACIÓN AL PLAN NACIONAL, ESTATAL Y MUNICIPAL DE DESARROLLO Y AGENDA 2030

La alineación se entiende como el proceso mediante el cual los programas, proyectos y políticas públicas de los gobiernos locales o estatales se articulan de manera congruente con los objetivos, estrategias y metas definidos en los distintos instrumentos de planeación.

Este ejercicio de vinculación garantiza que las acciones gubernamentales y la asignación de recursos públicos mantengan coherencia con las prioridades establecidas a nivel estatal, nacional e incluso internacional. Asimismo, permite optimizar el uso de los recursos, evitar duplicidades y fortalecer la eficacia de las intervenciones públicas.

En consecuencia, la adecuada alineación contribuye a que los programas y presupuestos incidan de forma directa en el logro de resultados, promoviendo un desarrollo equilibrado, sostenible y con un impacto positivo en el bienestar de la población.

Plan Nacional de Desarrollo		Política Social
Plan Estatal de Desarrollo		2. Acuerdo para el Bienestar del Pueblo
Objetivo PED		2.3. Agenda del Bienestar “Primero los Pobres”.
Plan Municipal de Desarrollo		2. Acuerdo para el bienestar del municipio de Tetepango
Objetivo del PMD		2.3. Promover el Bienestar para Tetepango “Primero los Pobres”
Objetivo ODS		1 Fin a la pobreza
		10 Reducción de las desigualdades

IV. ANALISIS FODA

FORTALEZAS	OPORTUNIDADES
<ul style="list-style-type: none"> • Existencia de un diagnóstico previo (censo) que permite una adecuada focalización de beneficiarios. • Complementariedad con otros apoyos sociales (salud, rehabilitación, asistencia social). • Atención directa a una necesidad básica, lo que genera impactos inmediatos en la calidad de vida. 	<ul style="list-style-type: none"> • Gestión de apoyos adicionales mediante convenios con instituciones públicas y privadas. • Ampliación de cobertura hacia nuevas comunidades o grupos vulnerables identificados. • Incorporación de esquemas de educación nutricional para potenciar el impacto del programa.
DEBILIDADES	AMENAZAS
<ul style="list-style-type: none"> • Limitación de recursos presupuestales para ampliar la cobertura o frecuencia de apoyos • Posibles deficiencias en la actualización constante del padrón de beneficiarios. • Riesgo de que el apoyo se perciba como asistencialista si no se complementa con otras acciones. 	<ul style="list-style-type: none"> • Incremento en los niveles de pobreza o inseguridad alimentaria que rebasen la capacidad del programa. • Reducción de participaciones o recursos públicos destinados a programas sociales. • Factores externos como inflación en alimentos que disminuyan el alcance real del apoyo.

V. CONCLUSIONES DEL ANÁLISIS ESTRATÉGICO

El programa alimentario “Bienestar para las Familias Tetepanguenses” se posiciona como una intervención social pertinente y de alto impacto, al atender de manera directa una de las principales problemáticas que afectan a la población en situación de vulnerabilidad: la inseguridad alimentaria. Su diseño, basado en un diagnóstico previo, permite una adecuada focalización de beneficiarios, lo que fortalece su eficacia y legitimidad social.

Desde una perspectiva estratégica, el programa cuenta con fortalezas importantes, como el respaldo institucional del Gobierno Municipal y su capacidad de generar beneficios inmediatos en la calidad de vida de las familias. Asimismo, representa una oportunidad para articularse con otros programas y niveles de gobierno, lo que podría ampliar su alcance y sostenibilidad en el tiempo.

No obstante, el análisis también evidencia áreas de mejora, particularmente en lo relativo a la disponibilidad de recursos, la necesidad de fortalecer los mecanismos de seguimiento y evaluación, así como la importancia de complementar el apoyo alimentario con acciones que promuevan la autosuficiencia y el desarrollo integral de los beneficiarios.

En cuanto a los factores externos, el programa enfrenta riesgos asociados a condiciones económicas, presupuestales y sociales que podrían limitar su operación o impacto. Por ello, resulta fundamental implementar estrategias de gestión, transparencia y mejora continua que permitan mitigar estos riesgos.

En conclusión, el programa tiene el potencial de consolidarse como una política pública eficaz y sostenible, siempre que se fortalezca su enfoque integral, se optimicen sus procesos operativos y se garantice su alineación con objetivos de desarrollo social de mayor alcance, contribuyendo así a la reducción de la pobreza y al bienestar de las familias tetepanguenses.



Gobierno Municipal de Tetepango
2024-2027

VI. ARBOL DE PROBLEMAS

Unidad Administrativa Responsable

SISTEMA DIF

Programa Presupuestario

PROGRAMA ALIMENTARIO BIENESTAR PARA LAS FAMILIAS
TETEPANGUENSES

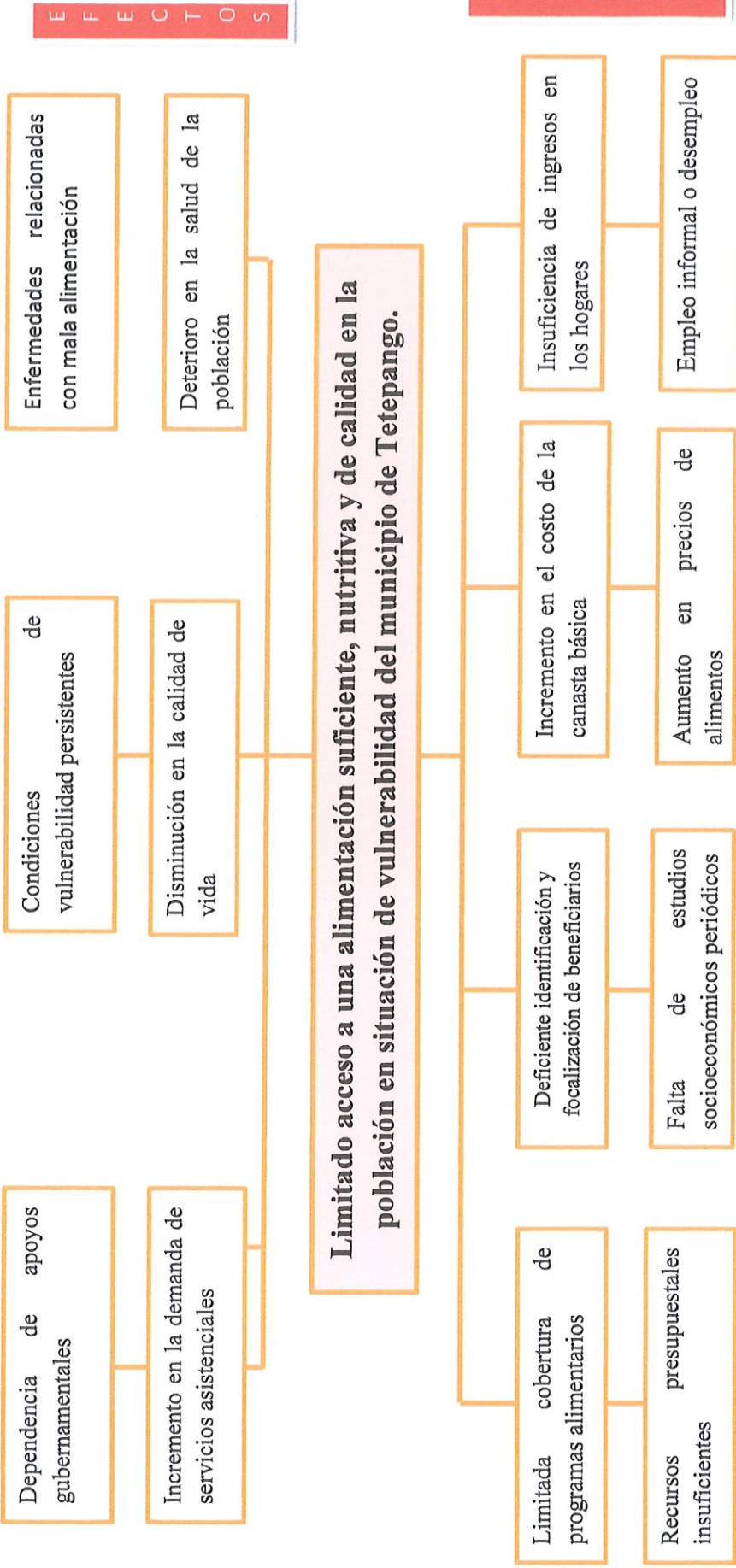

	<p style="text-align: center;">Gobierno Municipal de Tetepango 2024-2027</p>	
<p style="text-align: center;">VII. ARBOL DE OBJETIVOS</p>		
<p>Unidad Administrativa Responsable Programa Presupuestario</p>	<p style="text-align: center;">SISTEMA DIF PROGRAMA ALIMENTARIO BIENESTAR PARA LAS FAMILIAS TETEPANGUENSES</p>	

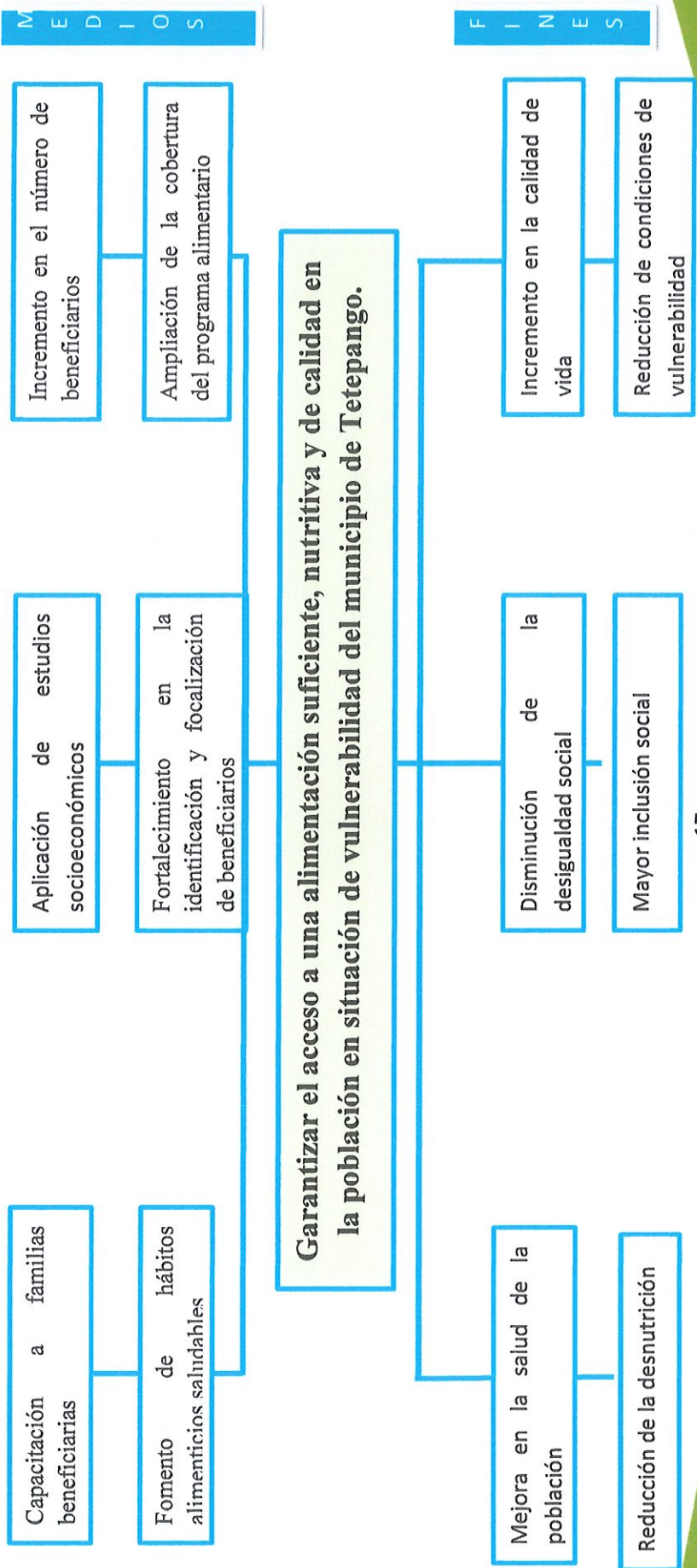



<p align="center">VIII. MATRIZ DE INDICADORES DE RESULTADOS</p> <p align="center">PROGRAMA ALIMENTARIO BIENESTAR PARA LAS FAMILIAS TETEPANGUENSES</p>	
<p align="center">Nombre del Programa Presupuestario</p>	<p align="center">Alineación al Plan Municipal de Desarrollo</p>
<p>Acuerdo del PMD</p>	<p>2. Acuerdo para el bienestar del municipio de Tetepango</p>
<p>Objetivo</p>	<p>2.3. Promover el Bienestar para Tetepango "Primero los Pobres "</p>
<p>Estrategias</p>	<p>2.3.1. Implementar mecanismos que coadyuven al desarrollo social de la población</p>
<p>Líneas de Acción</p>	<p>2.3.1.1 Crear programas sociales para la población más vulnerable del municipio</p>
<p>Unidad Administrativa Responsable del PP</p>	<p>Sistema DIF</p>

NIVEL	OBJETIVO	INDICADOR	MEDIOS DE VERIFICACIÓN	SUPUESTOS
FIN	Contribuir a mejorar la calidad de vida de la población en situación de vulnerabilidad del municipio mediante el acceso a una alimentación adecuada.	Índice de población con carencia por acceso a la alimentación	Informes de CONEVAL, estadísticas oficiales	Estabilidad en condiciones económicas y sociales
PROPÓSITO	La población vulnerable del municipio cuenta con acceso a apoyos alimentarios suficientes y nutritivos.	Porcentaje de población beneficiada con apoyos alimentarios	Padrón de beneficiarios, reportes del DIF municipal	Los beneficiarios reciben y utilizan adecuadamente los apoyos

NIVEL	OBJETIVO	INDICADOR	MEDIOS DE VERIFICACIÓN	SUPUESTOS
COMPONENTE 1	Apoyos alimentarios (despensas) entregados a la población vulnerable	Número de apoyos alimentarios entregados	Listas de entrega, recibos firmados, reportes mensuales	Disponibilidad de recursos y logística adecuada
COMPONENTE 2	Padrón de beneficiarios actualizado y validado	Porcentaje de padrón actualizado	Base de datos de beneficiarios, registros administrativos	Participación de la población en los procesos de registro
COMPONENTE 3	Acciones de orientación alimentaria realizadas	Número de pláticas o talleres impartidos	Listas de asistencia, reportes de actividades	Interés y participación de la población beneficiaria
ACTIVIDAD 1	Identificación de población objetivo mediante estudios socioeconómicos	Porcentaje de estudios socioeconómicos realizados	Formatos de estudio socioeconómico	Acceso a información verídica de los beneficiarios
ACTIVIDAD 2	Integración y actualización del padrón de beneficiarios	Porcentaje de registros integrados y actualizados	Base de datos del padrón	Disponibilidad de información completa
ACTIVIDAD 3	Gestión de recursos para adquisición de apoyos alimentarios	Porcentaje de recursos gestionados respecto a lo programado	Presupuesto autorizado, convenios	Disponibilidad presupuestal
ACTIVIDAD 4	Adquisición de insumos alimentarios	Porcentaje de insumos adquiridos respecto a lo programado	Facturas, contratos de adquisición	Cumplimiento de proveedores
ACTIVIDAD 5	Distribución y entrega de apoyos alimentarios	Porcentaje de apoyos entregados respecto a lo programado	Listas de entrega, evidencias fotográficas	Condiciones logísticas adecuadas
ACTIVIDAD 6	Seguimiento y supervisión del programa	Número de supervisiones realizadas	Informes de supervisión	Disponibilidad de personal operativo

IX. FICHAS TECNICAS DE INDICADORES

		<h3>Ficha Técnica del Indicador</h3>	
DATOS DE IDENTIFICACIÓN DEL PROGRAMA			
NOMBRE DEL PROGRAMA PRESUPUESTARIO	PROGRAMA ALIMENTARIO BIENESTAR PARA LAS FAMILIAS TETEPANGUENSES		
UNIDAD ADMINISTRATIVA RESPONSABLE DEL PP	SISTEMA DIF		
DATOS DE IDENTIFICACIÓN DEL INDICADOR			
Nombre del indicador	Índice de población con carencia por acceso a la alimentación		
Nivel	Fin		
Objetivo del indicador	Medir la contribución del programa en la disminución de la carencia por acceso a la alimentación		
Dimensión	Eficacia		
Tipo de indicador	Estratégico		
Método de cálculo	Valor del indicador de carencia por acceso a la alimentación		
Variables	Población con carencia alimentaria		
Nombre de la variable	Población con carencia por acceso a la alimentación		
Unidad de medida de la variable	Porcentaje		
Descripción de la variable	Proporción de población con limitaciones en el acceso a la alimentación		
Fuente de información	CONEVAL		
Unidad de medida del resultado	Porcentaje	Frecuencia de Medición	Anual
Línea base	Último valor disponible	Meta	Disminuir el índice durante la administración
Sentido del indicador	Descendente		
Semaforización	Verde: Disminución \geq meta	Amarillo: Estable	Rojo: Incremento

		<h2 style="text-align: center;">Ficha Técnica del Indicador</h2>		
DATOS DE IDENTIFICACIÓN DEL PROGRAMA				
NOMBRE DEL PROGRAMA PRESUPUESTARIO	PROGRAMA ALIMENTARIO BIENESTAR PARA LAS FAMILIAS TETEPANGUENSES			
UNIDAD ADMINISTRATIVA RESPONSABLE DEL PP	SISTEMA DIF			
DATOS DE IDENTIFICACIÓN DEL INDICADOR				
Nombre del indicador	Porcentaje de población beneficiada con apoyos alimentarios			
Nivel	Propósito			
Objetivo del indicador	Medir la cobertura del programa en la población vulnerable			
Dimensión	Eficacia			
Tipo de indicador	Estratégico			
Método de cálculo	$(\text{Población beneficiada} / \text{Población objetivo}) \times 100$			
Variables	Población beneficiada / Población objetivo			
Nombre de la variable	1. Población beneficiada 2. Población objetivo			
Unidad de medida de la variable	Personas			
Descripción de la variable	Proporción de la población objetivo atendida			
Fuente de información	Padrón DIF / INEGI			
Unidad de medida del resultado	Porcentaje	Frecuencia de Medición	Anual	
Línea base	Último valor disponible	Meta	Incrementar cobertura anual	
Sentido del indicador	Ascendente			
Semaforización	Verde: $\geq 90\%$	Amarillo: 70-89%	Rojo: $< 70\%$	

		<h2 style="text-align: center;">Ficha Técnica del Indicador</h2>		
DATOS DE IDENTIFICACIÓN DEL PROGRAMA				
NOMBRE DEL PROGRAMA PRESUPUESTARIO	PROGRAMA ALIMENTARIO BIENESTAR PARA LAS FAMILIAS TETEPANGUENSES			
UNIDAD ADMINISTRATIVA RESPONSABLE DEL PP	SISTEMA DIF			
DATOS DE IDENTIFICACIÓN DEL INDICADOR				
Nombre del indicador	Número de apoyos alimentarios entregados			
Nivel	Componente 1			
Objetivo del indicador	Medir la entrega de apoyos alimentarios			
Dimensión	Eficacia			
Tipo de indicador	Gestión			
Método de cálculo	Total de apoyos entregados			
Variables	Apoyos entregados			
Unidad de medida de la variable	Número			
Descripción de la variable	Total de despensas entregadas			
Fuente de información	Listas de entrega / recibos firmados			
Unidad de medida del resultado	Numero	Frecuencia de Medición	Mensual	
Línea base	0	Meta	Total programado anual	
Sentido del indicador	Ascendente			
Semaforización	Verde: ≥90%	Amarillo: 70–89%	Rojo: <70%	

		<h2>Ficha Técnica del Indicador</h2>	
DATOS DE IDENTIFICACIÓN DEL PROGRAMA			
NOMBRE DEL PROGRAMA PRESUPUESTARIO	PROGRAMA ALIMENTARIO BIENESTAR PARA LAS FAMILIAS TETEPANGUENSES		
UNIDAD ADMINISTRATIVA RESPONSABLE DEL PP	SISTEMA DIF		
DATOS DE IDENTIFICACIÓN DEL INDICADOR			
Nombre del indicador	Porcentaje de padrón de beneficiarios actualizado		
Nivel	Componente 2		
Objetivo del indicador	Medir la actualización del padrón		
Dimensión	Eficacia		
Tipo de indicador	Gestión		
Método de cálculo	$(\text{Registros actualizados} / \text{Total de registros}) \times 100$		
Variables	Registros actualizados / Total de registros		
Nombre de la variable	Número		
Unidad de medida de la variable	Mide la actualización del padrón		
Descripción de la variable	Base de datos DIF		
Fuente de información	Porcentaje de padrón de beneficiarios actualizado		
Unidad de medida del resultado	Porcentaje	Frecuencia de Medición	Anual
Línea base	Último valor disponible	Meta	Incrementar cobertura anual
Sentido del indicador	Ascendente		
Semaforización	Verde: $\geq 90\%$	Amarillo: 70-89%	Rojo: $< 70\%$

		<h2>Ficha Técnica del Indicador</h2>	
DATOS DE IDENTIFICACIÓN DEL PROGRAMA			
NOMBRE DEL PROGRAMA PRESUPUESTARIO	PROGRAMA ALIMENTARIO BIENESTAR PARA LAS FAMILIAS TETEPANGUENSES		
UNIDAD ADMINISTRATIVA RESPONSABLE DEL PP	SISTEMA DIF		
DATOS DE IDENTIFICACIÓN DEL INDICADOR			
Nombre del indicador	Número de acciones de orientación alimentaria realizadas		
Nivel	Componente 3		
Objetivo del indicador	Medir la promoción de hábitos alimenticios saludables		
Dimensión	Calidad		
Tipo de indicador	Gestión		
Método de cálculo	Total de acciones realizadas		
Variables	Acciones realizadas		
Unidad	Número		
Descripción de la variable	Talleres, pláticas y capacitaciones		
Fuente de información	Listas de asistencia / reportes		
Unidad de medida del resultado	Numero	Frecuencia de Medición	Trimestral
Línea base	0	Meta	Total programado
Sentido del indicador	Ascendente		
Semaforización	Verde: ≥90%	Amarillo: 70–89%	Rojo: <70%

		<h2>Ficha Técnica del Indicador</h2>	
DATOS DE IDENTIFICACIÓN DEL PROGRAMA			
NOMBRE DEL PROGRAMA PRESUPUESTARIO	PROGRAMA ALIMENTARIO BIENESTAR PARA LAS FAMILIAS TETEPANGUENSES		
UNIDAD ADMINISTRATIVA RESPONSABLE DEL PP	SISTEMA DIF		
DATOS DE IDENTIFICACIÓN DEL INDICADOR			
Nombre del indicador	Porcentaje de estudios socioeconómicos realizados		
Nivel	Actividad 1		
Objetivo del indicador	Medir la identificación de población objetivo		
Dimensión	Eficacia		
Tipo de indicador	Gestión		
Método de cálculo	$(\text{Estudios realizados} / \text{Estudios programados}) \times 100$		
Variables	Estudios realizados / programados		
Unidad de medida de la variable	Número		
Fuente de información	Formatos socioeconómicos		
Unidad de medida del resultado	Porcentaje	Frecuencia de Medición	Mensual
Línea base	0	Meta	Total programado
Sentido del indicador	Ascendente		
Semaforización	Verde: $\geq 90\%$	Amarillo: 70-89%	Rojo: $< 70\%$

		<h2>Ficha Técnica del Indicador</h2>			
DATOS DE IDENTIFICACIÓN DEL PROGRAMA					
NOMBRE DEL PROGRAMA PRESUPUESTARIO		PROGRAMA ALIMENTARIO BIENESTAR PARA LAS FAMILIAS TETEPANGUENSES			
UNIDAD ADMINISTRATIVA RESPONSABLE DEL PP		SISTEMA DIF			
DATOS DE IDENTIFICACIÓN DEL INDICADOR					
Nombre del indicador		Porcentaje de registros integrados			
Nivel		Actividad 2			
Objetivo del indicador		Medir la identificación de población objetivo			
Dimensión		Eficacia			
Tipo de indicador		Gestión			
Método de cálculo		$(\text{Registros integrados} / \text{Programados}) \times 100$			
Variables		Registros integrados			
Fuente de información		Formatos DIF			
Unidad de medida del resultado		Porcentaje	<table border="1" style="width: 100%;"> <tr> <td style="text-align: center;">Frecuencia de Medición</td> <td style="text-align: center;">Mensual</td> </tr> </table>	Frecuencia de Medición	Mensual
Frecuencia de Medición	Mensual				
Línea base		0	<table border="1" style="width: 100%;"> <tr> <td style="text-align: center;">Meta</td> <td style="text-align: center;">Total programado</td> </tr> </table>	Meta	Total programado
Meta	Total programado				
Sentido del indicador		Ascendente			
SemafORIZACIÓN		Verde: $\geq 90\%$	Amarillo: 70–89%		
		Rojo: $< 70\%$			

		<h2>Ficha Técnica del Indicador</h2>	
DATOS DE IDENTIFICACIÓN DEL PROGRAMA			
NOMBRE DEL PROGRAMA PRESUPUESTARIO		PROGRAMA ALIMENTARIO BIENESTAR PARA LAS FAMILIAS TETEPANGUENSES	
UNIDAD ADMINISTRATIVA RESPONSABLE DEL PP		SISTEMA DIF	
DATOS DE IDENTIFICACIÓN DEL INDICADOR			
Nombre del indicador		Porcentaje de recursos gestionados	
Nivel		Actividad 3	
Objetivo del indicador		Verificar los recursos gestionados	
Dimensión		Eficacia	
Tipo de indicador		Gestión	
Método de cálculo		$(\text{Recursos obtenidos} / \text{solicitados}) \times 100$	
Variables		Recursos obtenidos	
Fuente de información		Formatos DIF	
Unidad de medida del resultado		Porcentaje	Frecuencia de Medición Anual
Línea base		0	Meta Total gestionado
Sentido del indicador		Ascendente	
Semaforización		Verde: $\geq 90\%$	Amarillo: 70–89% Rojo: $< 70\%$

		<h2 style="text-align: center;">Ficha Técnica del Indicador</h2>		
DATOS DE IDENTIFICACIÓN DEL PROGRAMA				
NOMBRE DEL PROGRAMA PRESUPUESTARIO	PROGRAMA ALIMENTARIO BIENESTAR PARA LAS FAMILIAS TETEPANGUENSES			
UNIDAD ADMINISTRATIVA RESPONSABLE DEL PP	SISTEMA DIF			
DATOS DE IDENTIFICACIÓN DEL INDICADOR				
Nombre del indicador	Porcentaje de insumos adquiridos			
Nivel	Actividad 4			
Objetivo del indicador	Verificar los insumos adquiridos			
Dimensión	Eficacia			
Tipo de indicador	Gestión			
Método de cálculo	$(\text{Insumos adquiridos} / \text{programados}) \times 100$			
Variables	Insumos adquiridos			
Fuente de información	Registros			
Unidad de medida del resultado	Porcentaje	Frecuencia de Medición	Anual	
Línea base	0	Meta	Total adquirido	
Sentido del indicador	Ascendente			
Semaforización	Verde: $\geq 90\%$	Amarillo: 70–89%	Rojo: $< 70\%$	

		<h2 style="text-align: center;">Ficha Técnica del Indicador</h2>			
DATOS DE IDENTIFICACIÓN DEL PROGRAMA					
NOMBRE DEL PROGRAMA PRESUPUESTARIO	PROGRAMA ALIMENTARIO BIENESTAR PARA LAS FAMILIAS TETEPANGUENSES				
UNIDAD ADMINISTRATIVA RESPONSABLE DEL PP	SISTEMA DIF				
DATOS DE IDENTIFICACIÓN DEL INDICADOR					
Nombre del indicador	Porcentaje de apoyos entregados				
Nivel	Actividad 5				
Objetivo del indicador	Verificar los apoyos entregados				
Dimensión	Eficacia				
Tipo de indicador	Gestión				
Método de cálculo	$(\text{Apoyos entregados} / \text{programados}) \times 100$				
Variables	Apoyos entregados				
Fuente de información	Registros				
Unidad de medida del resultado	Porcentaje	Frecuencia de Medición	Trimestral		
Línea base	0	Meta	Apoyos entregados		
Sentido del indicador	Ascendente				
Semaforización	Verde: $\geq 90\%$	Amarillo: 70–89%	Rojo: $< 70\%$		

TETEPANGO GOBIERNO MUNICIPAL 2024 - 2027		Ficha Técnica del Indicador		
DATOS DE IDENTIFICACIÓN DEL PROGRAMA				
NOMBRE DEL PROGRAMA PRESUPUESTARIO	PROGRAMA ALIMENTARIO BIENESTAR PARA LAS FAMILIAS TETEPANGUENSES			
UNIDAD ADMINISTRATIVA RESPONSABLE DEL PP	SISTEMA DIF			
DATOS DE IDENTIFICACIÓN DEL INDICADOR				
Nombre del indicador	Número de supervisiones realizadas			
Nivel	Actividad 6			
Objetivo del indicador	Supervisiones realizadas			
Dimensión	Eficacia			
Tipo de indicador	Gestión			
Método de cálculo	Total de supervisiones			
Variables	Supervisiones			
Fuente de información	Registros			
Unidad de medida del resultado	Numero	Frecuencia de Medición	Mensual	
Línea base	0	Meta	Supervisiones programadas	
Sentido del indicador	Ascendente			
Semaforización	Verde: ≥90%	Amarillo: 70-89%	Rojo: <70%	

En conclusión, el presente diagnóstico del programa presupuestario del Sistema para el Desarrollo Integral de la Familia (DIF) del municipio de Tetepango, Hidalgo, permite identificar de manera clara la problemática asociada a la inseguridad alimentaria en la población en situación de vulnerabilidad, así como las causas estructurales y los efectos que inciden en el bienestar social. A partir de este análisis, se establece una base técnica sólida para la intervención pública, orientada a garantizar el acceso a una alimentación suficiente, nutritiva y de calidad.

El diseño del programa “Bienestar para las Familias Tetepanguenses” se encuentra debidamente alineado al enfoque de Presupuesto basado en Resultados (PbR) y a la Metodología del Marco Lógico, lo que permite vincular de manera directa el problema identificado con los objetivos estratégicos, los componentes operativos y las actividades específicas, asegurando una adecuada planeación, ejecución y evaluación del gasto público. Asimismo, la integración de la Matriz de Indicadores para Resultados (MIR) y sus respectivas fichas técnicas fortalece la medición del desempeño mediante indicadores claros, medibles y verificables.

De igual forma, el programa incorpora mecanismos de seguimiento, control y evaluación que favorecen la generación de información oportuna y confiable, contribuyendo a la toma de decisiones basada en evidencia. La identificación de medios de verificación y supuestos permite reducir riesgos en la operación, al tiempo que fortalece la transparencia, la rendición de cuentas y la correcta aplicación de los recursos públicos.

En este sentido, el programa presupuestario representa una herramienta estratégica para la atención de una de las principales carencias sociales en el municipio, al priorizar la atención de los grupos más vulnerables mediante acciones focalizadas y con impacto directo en su bienestar. Su implementación bajo criterios de eficiencia, eficacia, economía y calidad permitirá maximizar los resultados y optimizar el uso de los recursos disponibles.



L.A.E. Enrique Adrián Estrada Corrés
Presidente Municipal Constitucional de
Tetepango, Hgo



L.A.G.P. Juan Antonio López Pacheco
Director de Planeación



L.D. Marcos Iván Ramírez Santos
Titular del Órgano Interno de Control



C. Ibeth Trejo Cerón
Presidenta y Directora del Sistema DIF